

ひかり

NOSAIふくしま

10号
2018.4



P2

農業共済 制度改正Q&A

新規就農者に
エール!



遊休桑園をキュウリ畑に整地
二本松市の塚越さん

神奈川県から二本松市に移住し、今年就農4年目を迎える塚越実さん(45)【写真左】。今日は遊休桑園をキュウリ畑に整地するために、大岩や木の根を取り除く手順を、指導者の大野達弘さん(63)【写真右】に聞きました。「厳しい面もありますが、農業は全部おもしろいですね」と塚越さん。キュウリの黄色い花が咲くまでもう少しです。

P6・・・NOSAI元気通信!

P8・・・今日も皆さまと

P9・・・はじめよう! 健康生活

P10・・・NOSAIからのお知らせ

P15・・・新連載「輝く★農業女子」

特
集

農業共済
制度改正
Q & A

皆さまからのご質問に お答えします。

『農業災害補償法』が施行されて70年、農業共済制度は法律に基づいて、農家の皆さまのための保険事業を展開してまいりました。そして、今年4月1日から法律が『農業保険法』に改められ、新たに収入保険制度が導入されました。

農業共済制度改正の概要は、広報紙「ひかり～NOSA | ふくしま～」第7号から第9号で掲載しておりますが、皆さまからいただいたご質問の中から、いくつかをご紹介しますと思います。

制度に安心をプラス！



収入保険が始まった後も、農業共済制度はなくなりません。農業共済制度は、その一部を改正して、より充実した補償を目指して見直しを図りました。

収入保険が始まったら、
今までの農業共済
制度はなくなるの？



平成31年産から任意加入制となりますので、収入保険と農業共済のどちらに加入するのかわき、選択していただけます。

〔農作物共済〕
当然加入制から
任意加入制に
なると聞きました、
いつからですか？



引受方式	支払基準	補償単位	損害評価方法
一筆方式 (廃止)	収穫量減少	ほ場	現地調査
半相殺方式	収穫量減少	農業者	現地調査
全相殺方式	収穫量減少	農業者	出荷資料等
災害収入共済方式	収穫量減少 かつ 生産金額減少	農業者	出荷資料等
地域インデックス方式 (新設)	収穫量減少	農業者	統計データ

一筆方式は平成33年産までに原則廃止となります。改正後の引受方式は左の表のとおりです。

〔農作物共済〕〔畑作物共済〕
一筆方式が廃止される
そうですが、引受方式は
今後どのようになりますか？

一筆半損特例

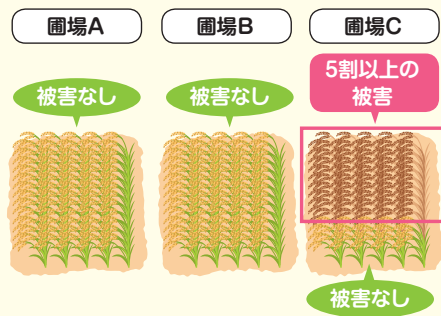

全相殺方式では、圃場A～Cの収穫量の合計が平年の9割を下回らないと共済金が支払われませんが、「一筆半損特例」を付けることで、5割以上の収量減が見込まれる圃場Cは坪刈りなどを行わず「5割減収」と評価して共済金を支払います。

一筆方式から他の加入方式に移行しやすいように、農作物共済については「一筆半損特例」が新設されます。
この特例は、耕地ごとに5割以上の収穫量の減少が発生した場合に、坪刈りなどをしなくても5割の減収として共済金を支払う仕組みです。
一筆半損特例の付加は、加入者が選択できます。

〔農作物共済〕
一筆方式が廃止されてしまうと、部分的な被害は補償されないのでは…？

死亡廃用共済と疾病傷害共済の補償割合

共済の種類	補償割合
死亡廃用共済	評価額の2割～8割
疾病傷害共済	期首に設定される支払限度額を上限に、選択割合（～10割）を設定できる。



人間でいえば死廃事故の補償は生命保険、病傷事故の補償は健康保険で、今まではセットにした加入しかできませんでした。制度改正後、平成31年1月1日以後に共済責任期間が開始する共済関係から、死亡廃用共済と疾病傷害共済に分けて、一方のみの補償や別々の補償割合を農家の皆さんが選択できるようになります。

〔家畜共済〕
死廃共済と病傷共済が分離されると聞きましたが、どちらか一方のみに加入できるのですか？

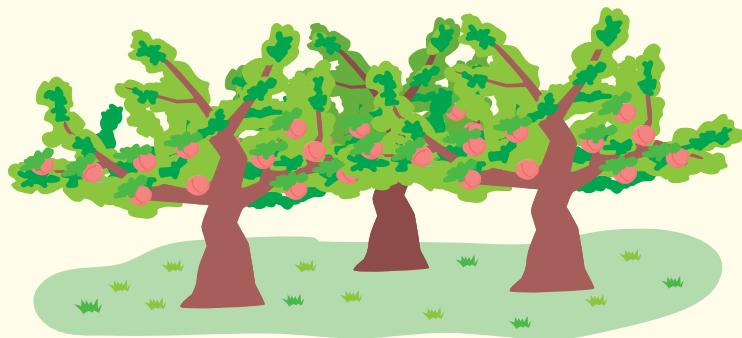

現行の特定危険方式と樹園地単位方式は平成33年産までで、平成34年産から廃止となります。

〔果樹共済〕
特定危険方式が廃止されるのはいつからですか？



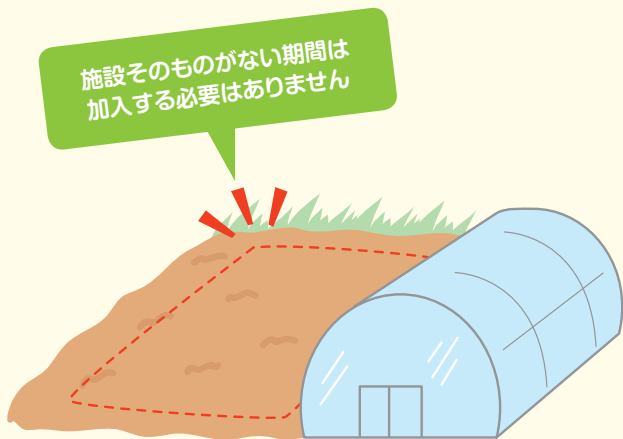

〔園芸施設共済〕
 園芸施設共済の短期加入の廃止により、施設を設置していない期間についても加入しなければなりませんか？

補償の総合化を図るため、被覆していない期間も含めて加入することとしています。骨材を撤去し、施設そのものがない期間については、補償対象とする園芸施設が存在しないため、加入する必要はありません。



農業共済から収入保険へ加入者が移行すると、農業共済の掛金率が高くなったりしないのでしょうか？

移行があっても掛金率が高くなることはありません。今回の改正の中で、農業共済の掛金率は、農業者ごとの被害率に応じて危険段階に設定することとしているので、農業共済加入者数の母数が減少しても、農業共済の加入者それぞれの危険段階に応じた率が適用されることになるからです。

備えあれば憂いなし

農業災害補償制度は、農家数の減少・高齢化など時代の変化を踏まえ、サービスの向上と効率的な事業執行による農家の皆さまの負担軽減の観点から、今回改正が行われました。

そして、今秋から農業共済制度に加え、収入保険制度の受付けが始まります。農業共済制度は、自然災害など不慮の事故による収量減少が対象です。補償の対象は定められた品目となっています。一方で、収入保険制度は、対象品目の限定が基本的ではありません。また、自然災害だけでなく、市場価格の下落や為替の変動に起因する場合でも補償の対象になります。

農業共済制度と収入保険制度、農家の皆さまの経営に合わせてどちらかを選択していただいて、無保険者がないようサポートさせていただきます。

詳しくは、最寄りのNOSAー各支所までお願いします。

ウェブサイトにもそば屋を出店 そば工房十割・さくら蕎麦

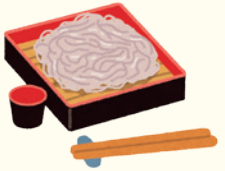

福島市上名倉の高橋正幸さん(67)は、ふくしまより『会津のかおり』をお届けします。のキャッチコピーで、楽天市場とYAHOO! JAPANのウェブサイトに「そば工房十割・さくら蕎麦」を出店し、福島産のおいしいそばを販売しています。

高橋さんは15年前から趣味としてそば打ちを始め、周囲の「おいしいね」の言葉に喜びを感じ、自らソバの栽培を始めました。

福島県のオリジナル品種「会津のかおり」の栽培を始め、ソバ麦畑を徐々に増やし、今年は3畝の作付けを予定しています。

昨年出店してからは、順調に

顧客が増え、約3割がリピーターとのこと。「おかげさまで順調にソバの実がなくなり、5月には閉店になりそうです。本当にありがたいことです」と高橋さん。

そばの風味を大切にするため、十人前を1時間かけて打つのが、高橋さんのこだわり。「おいしいと言っていただけの商品をこれからも届けていきたい」と笑顔で話してくれました。

◎お問い合わせ

☎・FAX

024-529-5133
ウェブサイトで「そば工房十割・さくら蕎麦」を検索！



ご主人の高橋さん。「おいしい」の言葉が蕎麦打ちの原動力。



手打ち作業



麺切り作業

NOSAI 元気通信!

地域の身近な話題などを、各支所からレポートします！

ふくしま地産地消大賞受賞！ 「田村市ご当地グルメプロジェクト」



地産地消の優れた取り組みを県が表彰する2017年度ふくしま地産地消大賞に、「田村市ご当地グルメプロジェクト」が選ばれました。地元産の食材を8種類以上使用した「たむら八彩(やさい)カレー」や、ヤマブドウを使ったスイーツの開発など、生産者と販売店、飲食店の連携した取り組みが高い評価を得ての受賞となりました。

今後について箱崎さんは、「提供店を増やし、もっとたくさんの方にたむら八彩カレーを食べていただきたいですね。そのためにも加盟団体や個人とのつながりを大事にしていきたい」と意欲的に話してくれました。

◎お問い合わせ

レストラン「ドルフィン」
田村市船引町船引字五升車65
☎0247-821-0679

「田村市のおいしい食材を、他の地域にも広げたい」と思って始めたことが、たくさんの方の協力を得て広がりました。受賞は大変光栄です」と代表の箱崎哲司さん(65)。
こちらのカレーは田村市内の9つの飲食店で提供しており、お店ごとにオリジナルの味を楽しめます。箱崎さん経営のレストラン「ドルフィン」でも、10種類以上の地元産食材を使ったカレーを提供しています。



箱崎哲司代表



レストラン「ドルフィン」の「たむら八彩カレー」。新鮮なサラダや、煮込むことで深いコクを出した辛味のルーが食材を引き立たせています。

白河支所

あおぞら 碧空たまごを使った新商品、 「味たま」「アップルパイ」を皆さまに



白河市東の「たまご工房石井（有限会社石井養鶏場）」では、白河市農産物ブランドの「碧空たまご」を使ったアップルパイ、味付け煮卵の「味たま」を新たに商品化しました。

「鶏が健康でなければ、安全・安心でおいしい卵は産まれません」と社長の石井信一さん（56）。有機微生物とミネラルを配合した水と、天然有機総合ミネラル飼料で育てた「碧空たまご」は、鶏舎の温度や衛生管理を徹底し、ビタミンE含有量は通常の卵の10倍を誇ります。

新発売のアップルパイは、白河産のリンゴ「紅玉」を使用。



「自分が食べておいしくて安心なもの、お客さまにも食べてほしい」と思いを話す石井社長と妻のまさ子さん。



碧空たまご



シフォンケーキ
ブルーベリー



プリン



アップルパイ



味たま

◎お問い合わせ

たまご工房石井
ホームページ
http://www.namatamago.co.jp/

0248-34-2159

県内各地で生きいきと頑張っている農家の皆さんの活動の様子や

相馬支所

地元産タマネギ入り 「南相馬野馬追カレー」



南相馬市原町区の農産物直売所「株式会社いとんぼ」では、南相馬市産のタマネギや菜種油を使用した「南相馬野馬追カレー」を発売しました。

商品は直売所のほか、常磐自動車道南相馬市SA「セッテカシマ」や「道の駅・南相馬」でも販売しています。

「生産者の顔が見える6次化商品に興味があり、オリジナル商品を作りたいと開店当初から考えていました」と、代表取締役・田中久治さん（68）。食材のタマネギは、南相馬市の



田中代表取締役（右）とタマネギを栽培する豊福ファームの豊田代表（左）



直売所では「豊福ファーム」のタマネギも販売



南相馬産菜種油「油菜ちゃん」



「南相馬野馬追カレー」（甘口・中辛）1箱 648円（税込）、ギフト用（甘口2・中辛2）箱付 3000円（税・箱代込）

◎お問い合わせ

株式会社いとんぼ
0244-23-7328

「新たにJR常磐線原ノ町駅での販売も予定しています。震災復興のアピールとなればうれしいです」と田中さん。町にうれしい魅力が加わりました。

「新たにJR常磐線原ノ町駅での販売も予定しています。震災復興のアピールとなればうれしいです」と田中さん。町にうれしい魅力が加わりました。

「今日も 皆さまと」

組合員の皆さんとNOSAIをつなぐ
パイプ役としてご活躍いただいている、
NOSAI部長の皆さんをご紹介します！



安達支所

皆さまと組合の良きパイプ役として。

本宮市 平 幸夫さん(70)
NOSAI 部長歴/2年 白沢地区

水稲 18%

収入保険が平成 31 年 1 月から開始となり、共済制度も大幅に改正されると聞いています。組合からの重要な情報を皆さんにお知らせしたり、組合員の要望を組合に伝えたりと、私たち NOSAI 部長が農家と組合をつなぐ良きパイプ役となれるよう頑張ります。田植えの季節が目前となりました。事故等に気を付けながら、今年も進めてまいります。



いわせ石川支所

次世代が続けたいと思う農業を！

浅川町 鈴木 恵さん(68)
NOSAI 部長歴/3年 浅川地区

水稲 160%

現在、日本の農業は、従事者の高齢化や後継者不足など多くの課題を抱えています。若い世代が続けたいと思う農業を実現することが不可欠です。多くの課題を解消する方策として、これから始まる収入保険制度や、農業共済制度の見直しに期待しています。今後も組合と農家をつなぐパイプ役として、制度の普及、推進に努めていきます。



会津支所

新制度を正しく伝えていきます。

会津坂下町 渡部 三郎さん(64)
NOSAI 部長歴/9年 勝方地区

水稲 2100%、
そば 500%、
身不知柿 25%

今年から水稲の生産調整割り当てがなくなり作付が自己判断となりますが、それによるメリット・デメリットを組合員の方に正しく伝えていきたいです。収入保険制度も始まりますので、水稲共済との違いを伝え、加入を推進していきます。地元では年々水稲の作付依頼が増えていますが、忙しい中でも丁寧に確実に作業することが目標です。



いわき支所

農家の助けになる制度に期待します。

いわき市 片寄 康美さん(72)
NOSAI 部長歴/18年 好間町地区

水稲 50%

NOSAI 部長及び損害評価員を務めて 18 年になります。今年度からは収入保険も始まるので大変だとは思いますが、NOSAI にはこれからも農家の助けになる制度運営をしてほしいと期待しています。今後もできるだけ長く水稲を作りながら、地元の組合員のためになるよう、貢献していければと考えています。

はじめよう！ 健康生活

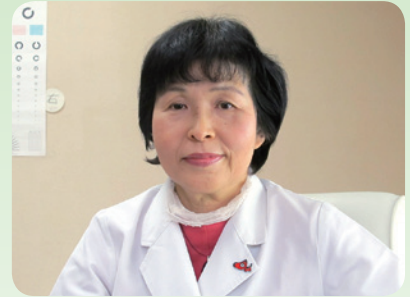

清明クリニック 佐藤 睦子

第9回

シーズン到来!! 花粉症

今年インフルエンザがまだまだ猛威をふるっている中、花粉症の季節がやって来ました。インフルエンザにかかると、異物を排除する喉や気管支の線毛がダメージを受けて免疫機能が低下します。そこに花粉が飛散してくると、咳や、くしゃみの症状が強くなって、喘息ぜんそくのようなひどい症状をおこすこともあるので、注意が必要です。

「花粉症」という呼び名は広く知られていますが、実は前の東京オリピック（1964）の年に初めて発表されたもので、とても新しい疾患なのです【表1】。日本の国土は7割が森林で、昔はその90%が広葉樹

でした。しかし、建築木材の需要拡大でスギ・ヒノキなど針葉樹が植林され人工林の99%が針葉樹になりました。これらが今、40〜60年経ち花粉を盛んに出す成林になり、花粉症の人達が増加している原因となっています【表2】。花粉症の症状は、くしゃみ・鼻水・鼻づまり・目のかゆみ…つまり、アレルギー性鼻炎・アレルギー性結膜炎なのですが、これが多数発生するようになったのは排ガスや大気汚染、黄砂などの環境因子が加わったためと言われています。

花粉症というと、その70%がスギ花粉が原因であるため2月頃から騒がれますが、実は一年中【表3】、様々

な植物：主に春はイネ科（ハルガヤ・カモガヤなど）、秋はキク科（フタクサ・ヨモギなど）の雑草の他、果物の木々の花でも起きますので、スギは大丈夫でも安心はできません。また、去年まで起きなかった人でも安心できません。アレルギーは、いつ発症するかわかりません。決して他

人事ではありませんよ。
アレルギーは家の中でも要注意！
ダニ、カビ、塵ちりや蛾などの昆虫や犬・ネコなどペットが原因のこともあり、これらは一年中通じて起き、喘息になることも多いので気をつけなければいけません。ひどくなる前に医療機関を受診しましょう！

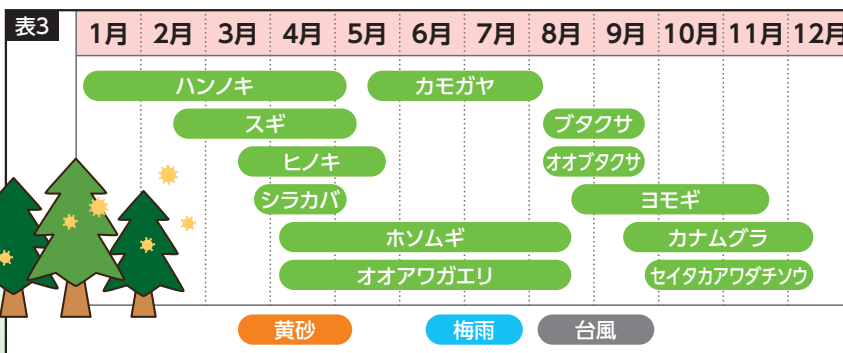
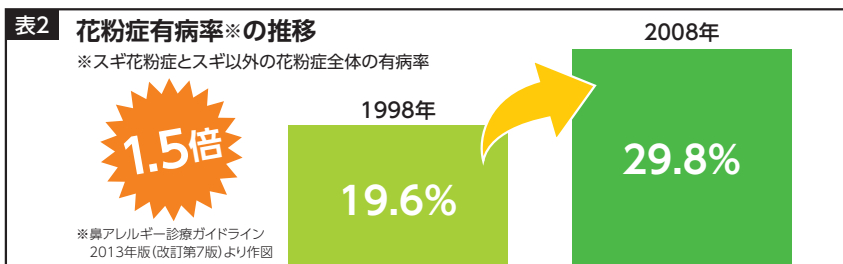
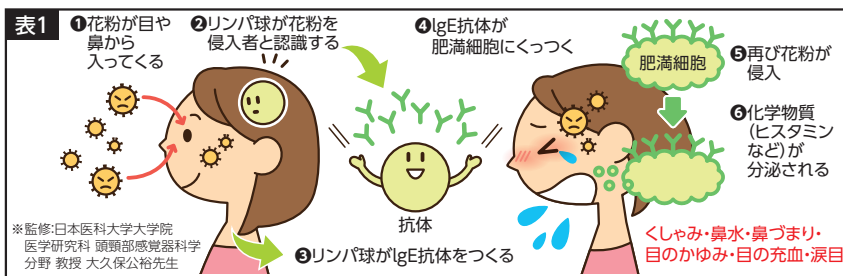

水稲共済

水稲共済細目書異動申告票提出期限が 4月30日に変更になりました

平成 29 年産の水稲は、7月下旬から8月下旬にかけて、低温・日照不足による生育不良が発生し、さらに、中山間地においては、イノシシやクマによる獣害等が発生しました。これらの被害により県内 1,293 戸の農家に対して 78,916,420 円の共済金を 12 月末にお支払いしました。

このような災害から安定した農業経営を確保し、安心して栽培できる環境を作るためにも、水稲共済への加入をおすすめします。**加入する際は、引受方式や単位当たり共済金額（1 kg 当たり補償単価）を選択できます。**

また、水稲共済細目書異動申告票については、**提出期限が 4 月 30 日に変更になりました。**

この異動申告票には、前年産の加入内容等が印字されていますので、作付耕地の地名地番、面積、品種等をご確認いただき、期限までに提出してください。

加入面積 基準

水稲及び麦の耕作面積の合計が 10% 以上の方が加入できます。ただし、水稲の耕作面積が 30% 以上の方は、農業災害補償制度により、必ず加入する「当然加入制」となっています。

対象となる 共済事故

風水害、干害、冷害などの自然災害及び鳥獣害、病虫害などによる減収を対象としています。

補償期間

移植期（直播の場合は、発芽期）から収穫期（適期に刈取り、圃場から搬出する時期）までの期間です。

引受方式	補償割合 (支払開始損害割合)	補償内容
一筆方式	7割(3割)	耕地一筆ごとに、基準収穫量の選択した支払開始損害割合を超える減収があったときに共済金を支払います。
	6割(4割)	
	5割(5割)	
半相殺方式	8割(2割)	組合員ごとに、被害耕地の減収量の合計が、組合員の基準収穫量の選択した支払開始損害割合を超える場合に共済金を支払います。
	7割(3割)	
	6割(4割)	
全相殺方式	9割(1割)	組合員ごとに、組合員の基準収穫量から実収穫量を差し引いた数量が、選択した支払開始損害割合を超える場合に共済金を支払います。
	8割(2割)	
	7割(3割)	
品質方式	9割(1割)	組合員ごとに、品質を加味した収穫量が基準収穫量を下回り、さらに生産金額が基準生産金額に選択した補償割合を乗じた金額を下回った場合に、共済金を支払います。
	8割(2割)	
	7割(3割)	

※基準収穫量とは、「平年収量」のことで、その年の天候や肥培管理等が平年並みだった場合に見込まれる収量です。

畑作物共済
(大豆)

加入申込みが 5月1日から始まります。

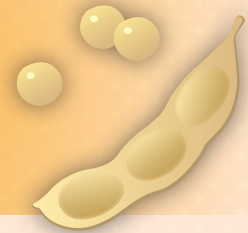

平成 29 年産の大豆は、播種期の降雨により土壌湿潤となり、発芽不良や根腐れによる生育の抑制がありました。

また、8月からの長雨による土壌湿潤及び日照不足による生育不良、受精障害や連続接近した台風 21 号、台風 22 号から変わった温帯低気圧の集中豪雨による雨害湿潤により腐敗粒等が発生しました。

これらの被害により、41 戸の農家に対して 5,717,523 円の共済金をお支払いしました。安定した経営と安心して栽培できる環境を作るためにも、大豆共済へのご加入をおすすめします。**加入する際は、引受方式を選択できます。**

単位当たり共済金額（1 kg 当たり補償単価）は、経営所得安定対策の畑作物の直接支払交付金を申請する農業者と、申請しない農業者で異なります。交付申請の有無を確認してください。

なお、畑作物の直接支払交付金の面積払い交付金を申請する農業者は、当年産の減収量に交付金に相当する数量を加算して共済金の算定を行うことがあります。

加入申込 期間

5月1日から6月15日まで

加入面積 基準

大豆の栽培面積が 5 a 以上の方が加入できます。

対象となる 共済事故

風水害、干害、冷害などの自然災害及び鳥獣害、病虫害などによる減収を対象としています。

補償期間

発芽期から収穫期（適期に刈取り、圃場から搬出する時期）までの期間です。

引受方式	補償割合 (支払開始損害割合)	補償内容
一筆方式	7割 (3割)	耕地一筆ごとに、基準収穫量の 3 割を超える減収があったときに共済金を支払います。
半相殺方式	8割 (2割)	組合員ごとに、被害耕地の減収量の合計が、組合員の基準収穫量の 2 割を超える場合に共済金を支払います。
全相殺方式	9割 (1割)	組合員ごとに、組合員の基準収穫量から実収穫量を差し引いた数量が、1 割を超える場合に共済金を支払います。

※基準収穫量とは、「平年収量」のことで、その年の天候や肥培管理等が平年並みだった場合に見込まれる収量です。

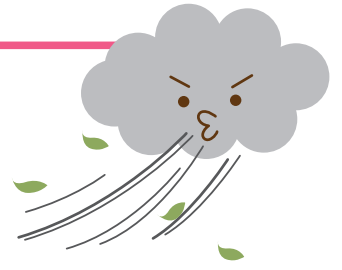

春の災害に備えて

園芸施設共済への加入をおすすめします

農業用ハウスは、常に自然災害の被害に遭う危険性があります。春の農作業が忙しい時期になりましたが、春は天気の変化が大きく、急激に発達した低気圧による強風で毎年被害が発生しています。

自然災害による損害の備えに園芸施設共済へのご加入をおすすめします。

園芸施設共済は農作物を栽培するパイプハウスや鉄骨ハウスなどが自然災害等により被害を受けた時に損害を補償する制度です。

補償の対象は…

- 1 特定園芸施設（ハウス本体＋被覆材）
農作物を栽培するためのパイプハウス、ガラス室、鉄骨ハウス、雨よけハウスなど
- 2 附帯施設
暖房施設、換気施設、かん水施設、自動制御施設など
- 3 施設内農作物
施設内で栽培されている野菜、花き類の生産費

そのほかの補償

- 撤去費用
被覆材を除くハウス本体の解体、撤去、処分に関する費用
- 復旧費用
被覆材を除くハウス本体の復旧に要する費用

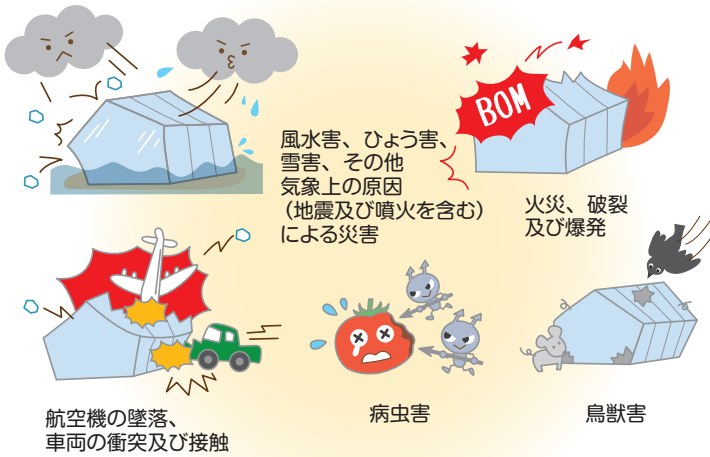

補償の対象となる災害は…

共済掛金は

共済掛金の50%を国が負担していますので、加入者の実負担は掛金の半分之一となります。（共済金額8千円が上限。復旧費用部分の掛金は加入者の全額負担となります）

一括加入制

引受の契約は、施設園芸用の施設1棟ごとになります。特定園芸施設を基に組み合わせて加入ができませんが、所有する施設すべて同じ組み合わせで加入していただきます。

園芸施設共済へ加入の皆さまへ

被害が発生したらすぐにNOSAIへご連絡願います。
加入している園芸用ハウスに被害が発生したとき、また施設内農作物に病虫害が発生したときは、損害評価が必要となりますので、速やかにNOSAIへ各支所へ連絡願います。
損害の通知が遅れ、被害状況を確認できない場合は、共済金をお支払できなくなります。



強風による被害を受けた農業用ハウス

建物共済

安心の住まい



自然災害への備えがパワーアップしました。

安心ポイント①

地震等災害による支払いがUP!

共済金額の30% → 50%に限度額を引き上げ

安心ポイント②

補償の限度額がUP!

総合共済の補償限度額の引き上げ2000万円 → 4000万円
火災共済と合わせて1億円までOK!



安心ポイント③

小損害実損てん補特約を新設

損害額が30万円以下の小損害事故の場合に、実損害額を全額共済金として支払います。

安心ポイント④

臨時費用担保特約の支払割合がUP!

20% → 最高30%

臨時費用共済金の支払割合は、これまで損害共済金額の20%（250万円限度）でしたが、最高30%に引き上げられます。10%、20%も選択できます。

安心ポイント⑤

特別費用共済金の対象事故を自然災害まで拡大

建物も農機具もお近くの NOSAI へご相談ください

農機具共済

安全な農作業

春を迎え、農作業が忙しくなる季節となりました。作業前に点検や整備を行い安全に農作業を行いましょ。

農機具共済の加入状況確認も忘れずに!

写真提供/ISEKI

作業前のチェックポイント/



ファンベルト

ベルトの緩みはありませんか?

バッテリー

液は規定量入っていますか?

冷却水

冷却水は規定量入っていますか?

エンジンオイル

オイルは規定量入っていますか?
定期交換していますか?

ブレーキペダル

ブレーキの効きは充分ですか?

タイヤの空気圧

規定圧と左右のバランスは取れていますか?

トラクターは、過酷な条件を PTO で作業機に動力を提供しながら進んでいきます。足回りは当然ですが、回転力を伝えるジョイント部分などにはグリス・注油箇所が必ずあります。作業前点検の際には、グリス・注油箇所のグリスアップ・注油は忘れずに行ってください。(NOSAI 福島 農機具共済損害評価員による解説)



獣医師が簡単レクチャー
ワンポイント
家畜講座



県北家畜診療
センター
所長 片貝 富夫

牛群に忍び寄る恐怖の牛白血病

【白血病とは】

近頃、牛白血病と思われる症例がしばしば見受けられます。

その症状は様々です。三元気がなく、以前より食欲がなく痩せてきた。下痢気味だ。鼓脹症になりやすい。突然、原因不明の後軀麻痺、起立不能になる。眼球が突出してきた。肺炎や乳房炎が治りにくい。頸静脈が怒張（ふくれ上がる）して、冷性浮腫（むくみ）がみられる。そして、一番の特徴として体表のリンパ節の腫れ」など、多彩な臨床症状が認められます。また、体表のリン

パ節の腫れが現れなくても、体内で腫瘍が形成され、繁殖検診や人工授精時の直腸検査で初めて気づく場合や、と畜場で腫瘍が発見され全廃棄となる場合もあります。正常畜で出荷して全廃棄になれば経済的被害が甚大です。

【白血病の病態】

牛白血病の病態は、血液中にあるリンパ球にウイルスが感染し体内から排除されず、ウイルスを保有した状態（持続感染）になり引き起こされる病気です。持続感染している約90%

の感染牛は、見た目は健康であり、生産性にも全く問題なく経過します。実際、感染しても発症せずに一生を終える牛もいます。病態が進むと30%の牛は、持続性リンパ球増多症を呈します。イエローカードあと1枚で発症する危険な状態となります。2枚目でレッドカードとなり1〜10%の牛は、数年の潜伏期間を経て牛白血病を発症します。牛白血病は、不治の病であり、特效薬もなければワクチンも開発されていません。発症すれば予後不良で、いすれ死の転帰を取ります。

【白血病対策】

感染の予防と防除が重要な対策となります。感染拡大の原因は、注射針や直腸検査用手袋を複数の牛に繰り返し用いたり、

除角、去勢といった出血を伴う処置、感染牛の分娩やその初乳を子牛が哺乳することなどです。また、アブやサシバエの吸血によって血液（感染リンパ球）を介して感染するので、発生が見られる時期に対策を講じることが重要です。牛舎の周囲に防虫ネットを設置することや牛舎内でも各群間に応じてネットを張る、アブの生息場所と牛舎の間にアブトラップを配置するなどです。サシバエの対策は、牛舎周辺等の衛生対策、脱皮阻害剤の定期散布が有効と言われています。

日常、牛に接触する作業の順序は非感染牛群から行い、感染牛と非感染牛を極力分離して飼育することが感染の拡大を抑制します。そして、素牛の外部導入、預託および放牧の後には、感

【まとめ】

平成21〜23年度に白血病抗体陽性率の全国調査を実施したところ、6ヶ月齢以上の乳用牛で40・9%、肉用繁殖牛で28・7%でした。みなさんの牛群はどうでしょうか。どの程度の浸潤状況にあるのか把握されているでしょうか。

『敵を知り作戦を練る』ことで強固な牛群が築き上げられ、ひいては、盤石な経営基盤の確立につながると思われます。『彼を知り己を知れば、百戦して殆つからず』（孫子より）です。新年度のスタートです。ハッピーな牛群づくりを。





齋藤 蘭さん (31)
(福島市)

【水田 35㍍、畑 150㍍、
大型ハウス 3棟、パイプ
ハウス 1棟】

今号から、県内で元気に活躍する女性の、農業にかかわる
思いをご紹介します。

市内で介護士として働いて
いましたが、結婚を機に夫の実
家で、夫と共に就農しました。
就農当初は、慣れないこともあ
り、戸惑うことも多く大変でし
た。でも、農業に携わり多くの
ことを教えてもらいました。お
かげさまで、夫と義父母に支え
られ、就農して8年目を迎えま
す。

私たちの営農形態は、キュウ
リ栽培を中心に、春、夏、秋
の野菜を一年を通じて消費者
へ届けています。私は、朝から
キュウリの収穫作業を行い、夕
方からは翌日出荷するための
選別作業と、毎日が充実してい
ます。

家族経営なので当たり前で
すが、家族と過ごす時間が多
く、子どもと接する時間も取れ
ますし、義父母にも子どもの面
倒を見てもらい感謝していま
す。

夫が目標とする農業をサ
ポートし、これからも義父母か
ら多くを学んでいきたいです。



NOSA I 女性部で「タオル1本運動」を展開 施設に未使用タオルを贈呈

いわせ石川支所

NOSA I 福島いわせ石川支
所女性部(部員数794人)の吉
田和子部長、仲沼登美子副部長
は、「タオル1本運動」で集めた
タオル200本を、須賀川市の特
別養護老人ホームいわせ長寿苑
と石川町介護老人保健施設オ
キスへ寄贈しました。

同女性部では、総会や役員会時
に未使用のタオルを持ち寄り、管
内の福祉施設などに寄贈してお
り、今回で通算13回目となります。
いわせ長寿苑の安達施設長よ
り「大変ありがたい」と感謝の言
葉をいただき、吉田女性部長らも
「皆さんに喜んでもらえるのが何
よりの励みになります」と笑顔で
答えました。



いわせ長寿苑で、
左から仲沼登美子副部長、
和子部長、安達寿男施設長



オルキスで、
左から仲沼登美子副部長、
和子部長

白河支所

NOSA I 福島白河支所女性部
(部員数700人)の根本敏子部長、
大平キヨ子副部長は、「タオル1本
運動」で集めたタオル250本を、
鮫川村高齢者総合福祉センター「ひ
だまり荘」(下重三男所長)へ寄贈
しました。同女性部のタオル1本運
動は通算12回目となります。

下重所長は「NOSA I 女性部の
皆さまの善意が形となり、私たち
もとへ届けられたことに感謝しま
す。タオルは必需品ですし、とても
助かります。ありがたく有効活用さ
せて頂きます」と謝辞を述べました。
根本部長らは、「ずっと続けてき
た活動ですので、多くの部員に浸透
してきています。今後もタオル1本
運動を継続していきたいです」と話
します。

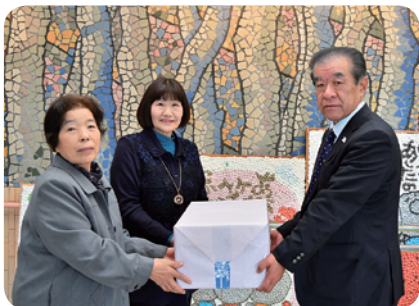

右から下重三男所長、根本敏子部長、
大平キヨ子副部長

事務所移転のお知らせ

【いわき支所】

4月1日からいわき支所の事務所が移転しました。

〒970-80026

いわき市平5丁目1-8-5

☎0246(24) 1166

【亶北支所】

6月1日から亶北支所の事務所が移転する予定です。

〒960-8152

福島市鳥谷野字扇田55-1

☎024-544-2711

安齋俊一地区担当理事
逝去のお知らせ

当農業共済組合の亶北地区担当理事を務めておりました安齋俊一氏が、1月21日に逝去されました。ここに謹んでお知らせ申し上げます。

生前のご功績を偲び、役職員一同、謹んで哀悼の意を表します。

新任理事就任

前亶北地区担当理事の逝去に伴い、後任に菊田透氏が就任いたしました。よろしくお願いたします。

お世話になりました

平成30年3月31日付で退職となった職員を紹介します。

●亶北支所

阿部 良夫

※穴戸 勝蔵

●安達支所

渡邊 仁

●郡山田村支所

※村上 英二

佐久間 和津子

●いわせ石川支所

鈴木 寿弘

※関根 弘

古川 隆司

●白河支所

和知 弘

●会津支所

五十嵐 昌男

長谷川 裕二

※清水 博文

●相馬支所

浜名 弘幸

●浜通り家畜診療センター

広瀬 弘典

※4月1日再雇用

口座振替にご協力ください

共済組合では、農業共済事業加入に伴う共済掛金等の納入について、口座振替の利用を勧めています。現在、掛金等を現金で納入されている方は口座振替にご協力下さいますようお願いいたします。

新しい仲間です

平成30年4月1日付で採用となりました。

よろしくお願いたします。

●本所

佐藤 聡貴

新井 恭平

●亶北支所

今野 航

幕田 和生

●安達支所

丹治 沙弥香

●郡山田村支所

永田 雅志

菅波 彩夏

●いわせ石川支所

山田 憲一

●白河支所

荒川 浩輝

遠藤 智子

●会津支所

佐藤 翔

●相馬支所

猪狩 奨太

●いわき支所

渡辺 千尋

●家畜診療センター

川合 主馬 (獣医師)

長島 美晴 (獣医師)

井村 謙吾 (獣医師)

あこがき

広報紙「ひかり」NOSAI「ふくしま」の今年度の表紙テーマは、「地域農業を次世代へつなぐひかり」です。次世代の担い手となる新規就農者に就農に必要なノウハウや技術を継承する営農指導者の姿をカメラで追いました。農業と向き合う熱い思いを感じ取っていただけましたら幸いです。

新連載として、「輝く★農業女子」もスタートしました。毎号にわたって、県内の農業に取り組む女性にその思いを語っていただきます。平成30年度におきましても、広報紙「ひかり」NOSAI「ふくしま」をどうぞよろしくお願いたします。

営農指導者・大野達弘さんからエール！

NPO法人「ゆうきの里東和ふるさとづくり協議会」では、毎年新規就農者を対象とした研修を受け付けており、今まで20名ほどの研修生を迎えました。同協議会副理事長の大野達弘さんは、「塚越さんは就農フェアをきっかけに農業にエントリーした一人で、積極的に技術を吸収するタイプ。何でも作れる営農者として成長してほしいですね。応援しています！」と期待を寄せています。



大野 達弘さん

